



# วารสาร จัดหางานสัมพันธ์

ฉบับที่ ๕ / ๒๕๕๖ ประจำเดือน กุมภาพันธ์ พ.ศ. ๒๕๕๖

วันจันทร์ที่ ๒๕ กุมภาพันธ์ ๒๕๕๖

วันขึ้น ๑๕ ค่ำ เดือน ๓ วันมาฆบูชา

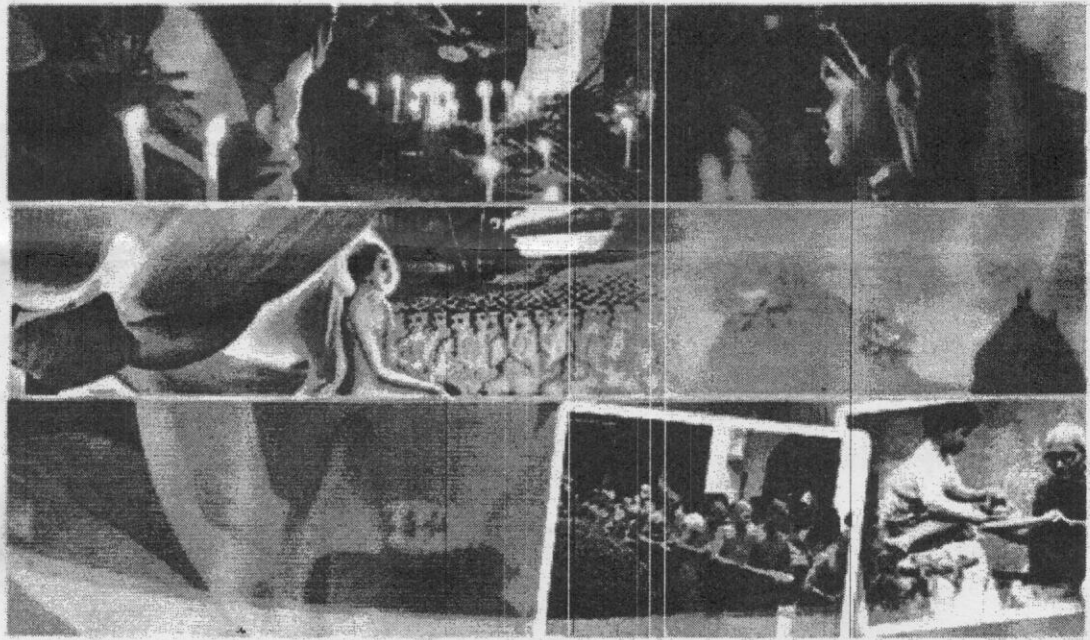

ที่มา : [http:// www.horolive.com](http://www.horolive.com)

สำนักงานจัดหางานจังหวัดฉะเชิงเทรา

๔๐/๑๔ - ๑๕ ถ.สิริโสธร ม.๒ ตำบลโสธร อำเภอเมือง จังหวัดฉะเชิงเทรา

โทร.๐-๓๔๕๑-๔๔๔๒-๓ [www.doe.go.th/chachoengsao](http://www.doe.go.th/chachoengsao)

แผนปฏิบัติงาน กิจกรรมและโครงการ สำนักงานจัดหางาน จังหวัดฉะเชิงเทรา

ประจำเดือน กุมภาพันธ์ 2556

ลำดับที่	กิจกรรม/โครงการ	สถานที่ดำเนินการ	วันที่
1	1.โครงการแนะแนวอาชีพระดับหมู่บ้าน 2.โครงการเผยแพร่ความรู้ความเข้าใจในการไปทำงานต่างประเทศ	ม.3 ,5 ต.คลองบ้านโพธิ์ อ.บ้านโพธิ์ 09.00 – 16.30 น.	6 ก.พ. 2556
2	บริการศูนย์จัดหางาน สาขาบางปะกง	สำนักงานประกันสังคม สาขาบางปะกง อ.บางปะกง 09.00 – 16.30 น.	6 ก.พ. 2556
3	โครงการวันแนะแนวอาชีพในสถานศึกษา	ร.ร.สนามชัยเขต อ.สนามชัยเขต 09.00 – 16.30 น.	7 ก.พ. 2556
4	ตรวจสอบการทำงานของคนต่างด้าวและสถานประกอบการ	อำเภอพนมสารคาม	8 ก.พ. 2556
5	1.โครงการแนะแนวอาชีพระดับหมู่บ้าน 2.โครงการเผยแพร่ความรู้ความเข้าใจในการไปทำงานต่างประเทศ	ม. 4,6 ต.บ้านใหม่ อ.เมือง 09.00 – 16.30 น.	13 ก.พ. 2556
6	บริการศูนย์จัดหางาน สาขาบางปะกง	สำนักงานประกันสังคม สาขาบางปะกง อ.บางปะกง 09.00 – 16.30 น.	13 ก.พ. 2556
7	โครงการเครือข่ายชุมชนร่วมรณรงค์ป้องกันการลักลอบไปทำงานในต่างประเทศ	ร.พ.ส่งเสริมสุขภาพตำบลบางวัว ต.บางวัว อ.บางปะกง 08.30 – 12.00 น.	15 ก.พ. 2556
	โครงการนัดพบแรงงานย่อยครั้งที่ 4/2556	บริเวณศาลากลางจังหวัดฉะเชิงเทรา ตรงข้ามศาลากลางจังหวัดฉะเชิงเทรา 09.00-15.00 น	15 ก.พ. 2556
9	1.โครงการแนะแนวอาชีพระดับหมู่บ้าน 2.โครงการเผยแพร่ความรู้ความเข้าใจในการไปทำงานต่างประเทศ	ม. 5,9 ต.เมืองใหม่ อ.ราชสาส์น 09.00 – 16.30 น.	19 ก.พ. 2556
10	โครงการเครือข่ายชุมชนร่วมรณรงค์ป้องกันการลักลอบไปทำงานในต่างประเทศ	ร.พ.ส่งเสริมสุขภาพตำบลบ้านใหม่ ต.บ้านใหม่ อ.เมือง 08.30 – 12.00 น.	20 ก.พ. 2556
11	บริการศูนย์จัดหางาน สาขาบางปะกง	สำนักงานประกันสังคม สาขาบางปะกง อ.บางปะกง 09.00 – 16.30 น.	20 ก.พ. 2556
12	โครงการเทศบาลเคลื่อนที่	ชุมชนตลาดบ้านใหม่ อ.เมือง 17.00 – 19.00 น.	20 ก.พ. 2556
13	1.โครงการจังหวัดเคลื่อนที่ 2.โครงการมีงานทำนำชุมชนเข้มแข็ง	วัดสาวชะโงก ม.1 ต.สาวชะโงก อ.บางคล้า 09.00 – 12.00 น.	21 ก.พ. 2556
14	ตรวจสอบการทำงานของคนต่างด้าวและสถานประกอบการ	อำเภอบางปะกง	22 ก.พ. 2556

1.หมายเหตุ กำหนดการอาจมีการเปลี่ยนแปลงได้ตามความเหมาะสม

## ☆ ทักทายก่อนเปิด ☆

สวัสดิศัคะ ฉบับนี้เป็นฉบับที่ 5 ประจำปีงบประมาณ 2556  
คะ สำนักงานจัดหางานจังหวัดฉะเชิงเทราได้จัดทำวารสารจัดหางาน  
สัมพันธ์ ที่ให้ประโยชน์แก่ผู้ที่สนใจข่าวสารด้านแรงงานได้รับทราบ  
ความคืบหน้าตลอดจนความรู้ต่างๆ ที่ได้นำเสนอไป ไม่ว่าจะเป็น  
ตำแหน่งงานว่าง ส่งเสริมการประกอบอาชีพอิสระ และเกร็ดความรู้  
ทั่วไปเป็นประจำทุกเดือน และขณะนี้ทางสำนักงานเปิดบริการ  
ประชาชนที่มาติดต่อราชการในช่วงเวลาพักกลางวันในวัน  
ปฏิบัติงานปกติ ตั้งแต่เวลา 12.00 - 13.00 น. ซึ่งเริ่มปฏิบัติงานมา  
ตั้งแต่วันที่ 9 มิถุนายน 2551 แล้ว จึงขอเชิญชวนผู้ที่สนใจมาขอรับ  
บริการได้

"มาฆะ" เป็นชื่อของเดือน ๓ มาชบุชานัน ย่อมาจากคำ  
ว่า"มาฆบรูณมี" แปลว่าการบูชาพระในวันเพ็ญ เดือน ๓ วัน  
มาฆบูชาจึงตรงกับวันขึ้น ๑๕ ค่ำ เดือน ๓ เป็นวันสำคัญวันหนึ่ง  
ในวันพุทธศาสนา คือวันที่มีการประชุมสังฆสันนิบาตครั้งใหญ่ใน  
พุทธศาสนา ที่เรียกว่า "จาตุรงคสันนิบาต" และเป็นวันที่พระ  
สัมมาสัมพุทธเจ้าได้ทรงแสดงโอวาทปฏิโมกข์ แก่พระสงฆ์สาวก  
เป็นครั้งแรก ณ เวฬุวันวิหาร กรุงราชคฤห์ เพื่อให้พระสงฆ์นำไป  
ประพฤติปฏิบัติ เพื่อจะยังพระพุทธศาสนาให้เจริญรุ่งเรืองต่อไป

สำนักงานจึงขอเชิญชวนให้ท่านผู้อ่านทุกท่านพร้อม  
ใจกันปฏิบัติธรรม ฟังธรรมเทศนา ทำบุญตักบาตร ไปเวียน  
เทียนที่วัดและขอให้ทุกท่านที่เดินทางใช้ความระมัดระวัง  
อันตรายที่อาจเกิดจากการใช้รถใช้ถนน และที่สำคัญขอให้  
ท่านผู้อ่านทุกท่านมีความสุข มีสุขภาพที่แข็งแรง และมีหน้าที่  
การงานที่มั่นคงตลอดไป

หวังว่าเนื้อหาสาระในวารสารเล่มนี้จะเป็นประโยชน์ต่อท่าน  
และชุมชนในการสร้างสรรค์สิ่งดีๆให้เกิดขึ้นหากท่านมีข้อสงสัยหรือ  
มีคำถามสามารถติดต่อกองบ.ก.ได้ที่

### ⊕ สำนักงานจัดหางานจังหวัดฉะเชิงเทรา ⊕

- ⊕ จัดหางานในประเทศ 0-3851-4842 ,088-202-1265
- ⊕ จัดหางานต่างประเทศ 0-3851-4842 ,088-202-1265
- ⊕ งานบริหารทั่วไป 0-3851-5106 ,088-202-1668
- ⊕ งานต่างด้าว 0-3851-4843 ,088-202-1266

☆ [www.doe.go.th/chachoengsao](http://www.doe.go.th/chachoengsao) ☆

## ☀ มีอะไรในเล่ม ☀

- ☀ คุยกับ บ.ก.
- ☀ ปฏิทินกิจกรรม
- ☀ วิเคราะห์สถานการณ์ตลาดแรงงาน
- ☀ ภาพกิจกรรม ข่าวจัดหางาน
- ☀ บอกเล่าเก้าสิบ

- การฟื้นฟูสมรรถภาพ เพิ่มความฉลาด  
ทางปัญญา

☀ อาชีพอิสระ

- เยลลี่ฝรั่ง

ตำแหน่งงานว่างประจำเดือน

- กุมภาพันธ์ 2556

☆☆☆☆☆☆☆☆

## ไม่เลือกงานไม่ยากจน

☺ คณะผู้จัดทำ ☺

ที่ปรึกษา

นางสาวทัศนีย์ แก้วผลึก  
จัดหางานจังหวัด

บรรณาธิการ

นายฐากรณ์ ภัทรวรกาญจน์  
นักวิชาการแรงงานชำนาญการ  
นางสาวทิพวรรณ ธงศรี  
นักวิชาการแรงงานชำนาญการ  
นายธนโชติ สมรรถไธ  
นักวิชาการแรงงานชำนาญการ

กองบรรณาธิการ

เจ้าหน้าที่กลุ่มงานส่งเสริมการมีงานทำ  
เจ้าหน้าที่งานบริหารงานทั่วไป

# ภาวะความต้องการแรงงานจังหวัดฉะเชิงเทรา

## เดือน ธันวาคม 2555

ผลการบริการจัดหางานในประเทศของสำนักงานจัดหางานจังหวัดฉะเชิงเทรา เป็นข้อมูล On – line มาทำการศึกษาวิเคราะห์สถานการณ์ตลาดแรงงานของจังหวัดฉะเชิงเทรา สรุปได้ดังนี้

### แผนภูมิ แสดงความต้องการแรงงาน ผู้สมัครงาน และการบรรจงานเปรียบเทียบเดือน พฤศจิกายน และ เดือน ธันวาคม 2555

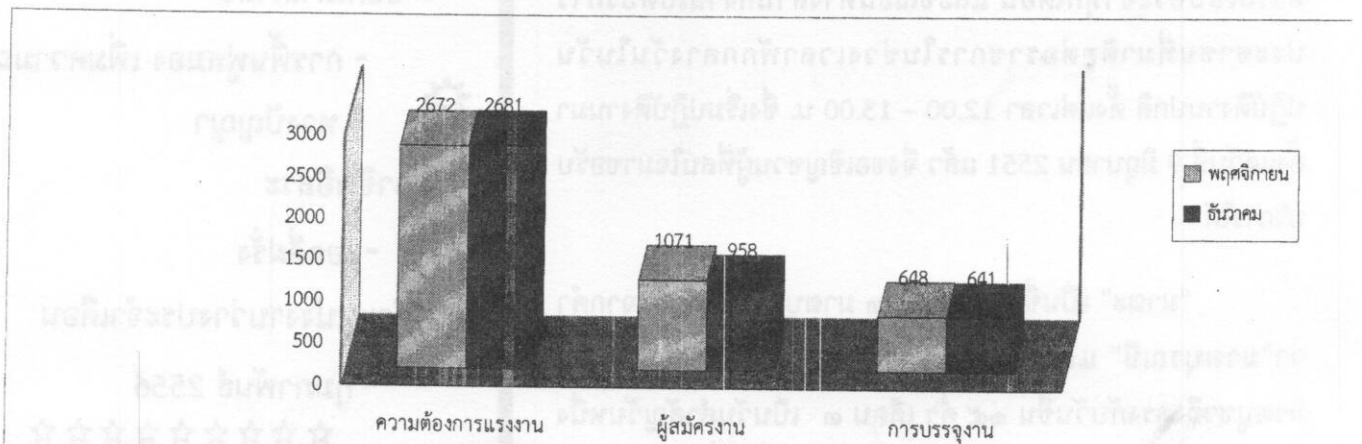

### 1.ความต้องการแรงงาน

ความต้องการแรงงาน เดือน ธันวาคม 2555 นายจ้าง/สถานประกอบการ ต้องการแรงงาน จำนวน 2,681 อัตรา เพิ่มขึ้นจากเดือน พฤศจิกายน 9 อัตรา คิดเป็นร้อยละ 0.04 ระดับการศึกษาที่นายจ้างมีความต้องการมากที่สุด คือ ระดับมัธยมศึกษา จำนวน 1,215 อัตรา คิดเป็นร้อยละ 45.32 ระดับประถมศึกษา จำนวน 1,141 อัตรา คิดเป็นร้อยละ 42.56 และระดับปริญญาตรี จำนวน 136 อัตรา คิดเป็นร้อยละ 5.07 ของความต้องการแรงงานทั้งหมด ตามลำดับ สำหรับช่วงอายุที่มีความต้องการแรงงานมากที่สุด คือ 30 - 39 ปี

### 2.ผู้สมัครงาน

ผู้สมัครงานมาใช้บริการจำนวน 958 คน แยกเป็นชาย 408 คน คิดเป็นร้อยละ 42.59 แยกเป็นหญิง 550 คน คิดเป็นร้อยละ 57.41 ลดลงจากเดือน พฤศจิกายน 113 คน คิดเป็นร้อยละ 11.80 ผู้สมัครงาน ส่วนใหญ่สมัครในตำแหน่ง อาชีพพื้นฐาน จำนวน 384 คน คิดเป็นร้อยละ 40.08 ของผู้สมัครงานทั้งหมด รองลงมา เสมียน เจ้าหน้าที่ จำนวน 59 คน คิดเป็นร้อยละ 6.16 ของผู้สมัครงานทั้งหมด และช่างเทคนิคจำนวน 48 คน คิดเป็นร้อยละ 5.01 ของผู้สมัครงานทั้งหมด

ระดับการศึกษาผู้สมัครงานจบในระดับมัธยมศึกษา จำนวน 332 คน คิดเป็นร้อยละ 34.65 ของผู้สมัครงานทั้งหมด รองลงมาคือ ระดับประถมศึกษา จำนวน 317 คน คิดเป็นร้อยละ 33.09 ของผู้สมัครงานทั้งหมด และ ระดับปริญญาตรี จำนวน 248 คน คิดเป็นร้อยละ 25.89 ของผู้สมัครงานทั้งหมด โดยผู้สมัครงานส่วนใหญ่อยู่ในช่วงอายุ 30 - 39 ปี

### 3.การบรรจงาน

ผู้ที่ได้รับการบรรจงานมีจำนวน 641 คน แยกเป็นชาย 298 คน คิดเป็นร้อยละ 46.49 แยกเป็นหญิง 343 คน คิดเป็นร้อยละ 53.51 ลดลงจากเดือนพฤศจิกายน จำนวน 7 คน คิดเป็นร้อยละ 1.09 อุตสาหกรรมที่ได้รับการบรรจงานมากที่สุดคือ อุตสาหกรรมการผลิต จำนวน 503 คน คิดเป็นร้อยละ 78.47 รองลงมา คือ กิจกรรมบริการด้านอื่นๆ จำนวน 65 คน คิดเป็นร้อยละ 10.14 และการขายส่งและสถานที่เก็บสินค้า จำนวน 47 คน คิดเป็นร้อยละ 2.18 ช่วงอายุของผู้ที่ได้รับการบรรจงานมากที่สุด คือ 30 - 39 ปี

# โครงการวันแนะแนวอาชีพในสถานศึกษา

ณ วิทยาลัยเทคนิคฉะเชิงเทรา ถนนมหาจักรพรรดิ

ตำบลหน้าเมือง อำเภอเมือง จังหวัดฉะเชิงเทรา

วันที่ ๑๘ มกราคม ๒๕๕๖



วันแนะแนวอาชีพในสถานศึกษา  
ณ วิทยาลัยเทคนิคฉะเชิงเทรา



วิทยากร บรรยาย "การศึกษาต่อและ  
เตรียมความพร้อมสู่ประชาคมอาเซียน"

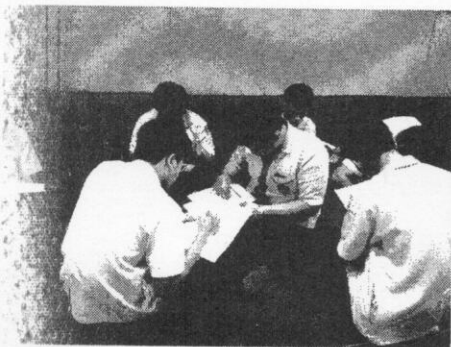

ทำแบบวัดความพร้อมทางอาชีพ

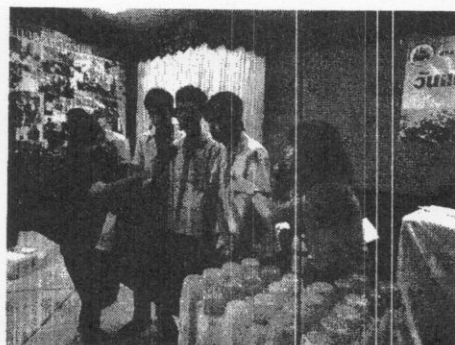

ตอบปัญหาอาชีพ

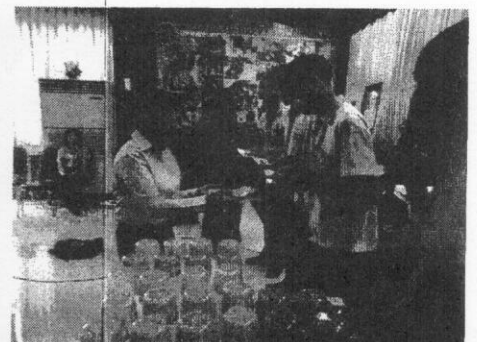

มอบรางวัลการแข่งขันตอบปัญหา

# ข่าว

สำนักงานจัดหางานจังหวัดฉะเชิงเทรา

## เรื่อง เตือนคนหางานระวังถูกหลอกเรียกเก็บเงินในการไปทำงานภาคเกษตรใน ประเทศอิสราเอล

\*\*\*\*\*

นางสาวทัศนีย์ แก้วผลึก จัดหางานจังหวัดฉะเชิงเทราเปิดเผยว่า ได้รับแจ้งจากกรมการ  
จัดหางานว่า มีเหล่ามิจฉาซีพยายามหลอกลวงคนหางานที่สมัครเพื่อไปทำงานภาคเกษตรในประเทศอิสราเอล จึง  
ขอแจ้งเตือนพี่น้องคนหางาน อย่าได้หลงเชื่อการแอบอ้าง ชักชวน ของเหล่ามิจฉาซีหรือผู้ไม่หวังดี และขอ  
ประชาสัมพันธ์เรื่องขั้นตอนและค่าใช้จ่ายดังนี้

### ก. ขั้นตอนดำเนินการ

๑. ใบสมัครของทุกคนจะถูกรวบรวมส่งไปที่กรมการจัดหางาน เพื่อส่งต่อให้ ไอ โอ เอ็ม ขั้นตอนข้อมูลและ  
เรียงลำดับรายชื่อผู้สมัคร โดยวิธีการสุ่มเรียงด้วยระบบคอมพิวเตอร์ เพื่อให้โอกาสทุก ๆ คนเท่าเทียมกัน เสร็จแล้ว  
ส่งตรวจประวัติอาชญากรรม (CID) และทาง ไอ โอ เอ็ม จะส่งรายชื่อผู้สมัครชุดเดียวกันให้ทางการอิสราเอลตรวจสอบ  
ประวัติ หากผู้สมัครเคยไปอิสราเอลแล้ว หรือมีสามี ภรรยา บิดา มารดา บุตร พำนักอยู่ในอิสราเอล จะไม่มีสิทธิ์  
เดินทางไปทำงาน

๒. กรมการจัดหางานร่วมกับ ไอ โอ เอ็ม จะดำเนินการคัดเลือกผู้สมัครที่มีคุณสมบัติตรงตามความต้องการ  
ของนายจ้างด้วยระบบคอมพิวเตอร์ เฉพาะที่ผล CID ผ่านแล้ว เสร็จแล้วจะโทรศัพท์ให้ผู้ได้รับคัดเลือกมาเข้า  
สัมภาษณ์ ณ สำนักงานบริหารแรงงานไทยไปต่างประเทศ (สรต.) กรมการจัดหางาน ที่เดียวเท่านั้น ผู้ผ่านการ  
สัมภาษณ์แล้วต้องไปตรวจสุขภาพ ถ้าผลตรวจผ่านก็จะเป็นผู้มีสิทธิ์ไปทำงานต่างประเทศตามโครงการนี้ได้

### ข. จำนวนค่าใช้จ่าย และเวลาที่จ่าย

ค่าใช้จ่ายประกอบด้วย ๑) ค่าทำพาสปอร์ต ๑,๐๐๐ บาท ๒) ค่าตรวจสุขภาพ ๑,๔๕๐ บาท ๓) ค่าตัว  
เครื่องบินไป ๒๔,๐๐๐ บาท ๔) ค่าสมาชิกกองทุนฯ ๔๐๐ บาท ๕) ค่าตรวจประวัติ (CID) ๑๐๐ บาท ๖)  
ค่าธรรมเนียมจัดหางานอิสราเอล ๔๐,๐๐๐ บาท รวมเป็นเงิน ๖๖,๙๕๐ บาท ดังนั้น ผู้ที่จะไปทำงานตาม  
โครงการนี้เตรียมเงินไว้แค่ ๗๐,๐๐๐ บาท ก็น่าจะพอ ไม่ใช่สามแสนถึงสี่แสนบาทตามที่นายหน้าเรียกเก็บแต่อย่างใด

จงจำไว้ว่าจะไม่มีการจ่ายเงินใด ๆ ทั้งสิ้น จนกว่าเจ้าหน้าที่จะแจ้งให้เข้ารับการสัมภาษณ์ ณ สำนักงาน  
บริหารแรงงานไทยไปต่างประเทศ หากสัมภาษณ์ผ่านแล้วจึงจะจ่ายเงินค่าตรวจประวัติ และจ่ายเงินค่าตรวจ  
สุขภาพให้โรงพยาบาล และถ้าหากผลการตรวจโรคผ่านจึงจะจ่ายเงินค่าตัวเครื่องบิน และเตรียมเงินไว้จ่าย  
ค่าธรรมเนียมจัดหางานในอิสราเอลด้วย รวมทั้งเตรียมไว้ใช้จ่ายส่วนตัวก่อนเงินเดือนออกในอิสราเอล **ขอย้ำเตือนว่า  
จะไม่มีการจ่ายเงินใด ๆ นอกจากที่กล่าวมานี้ และจะไม่มีการให้โอนเงินใด ๆ ทั้งสิ้น**

จัดหางานกล่าวในตอนท้ายว่า อย่าได้หลงเชื่อการแอบอ้าง ชักชวน หรือเรียกเก็บเงิน และหากพบ  
พฤติกรรมเช่นที่กล่าวมานี้ โปรดแจ้งเจ้าหน้าที่สำนักงานจัดหางานจังหวัด สำนักงานจัดหางานกรุงเทพเขตพื้นที่  
๑-๑๐ หรือที่สำนักงานบริหารแรงงานไทยไปต่างประเทศ กรมการจัดหางาน กรุงเทพฯ โทร ๐๒-  
๒๔๕๐๙๗๘ หรือที่สำนักงานจัดหางานจังหวัดฉะเชิงเทรา โทร. ๐๓๘-๕๑๔๘๔๒ ในวันและเวลาราชการ

# ..บอกเล่าเก้าสิบ..

...การฟื้นฟูสมอง เพิ่มความฉลาดทางปัญญา...

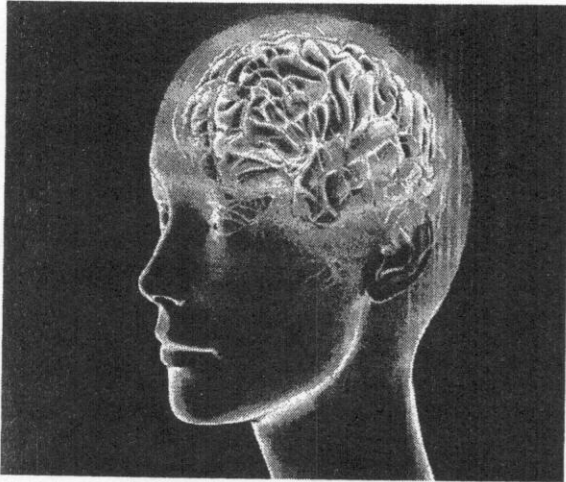

แม้ว่าเมื่ออายุเพิ่มขึ้นในแต่ละปี พลังสมองก็จะค่อยๆเสื่อมลงเป็นธรรมดา แต่จริงๆ แล้วถ้าเราบริหารสมอง มันก็เป็นการฟื้นฟูประสิทธิภาพของสมองที่คงพิศอยู่อยู่เสมอ ถ้ามีการกระตุ้นสมองเป็นประจำ ในสมองของเรานั้นก็จะมีการเชื่อมต่อนับล้านๆ จุด ซึ่งนั่นย่อมาหมายความว่าสมองจะมีศักยภาพเพิ่มขึ้นอีกหลายเท่าตัวเลยทีเดียว

ในส่วนของสติปัญญาของคนเรานั้น สามารถจะพัฒนาให้เปลี่ยนแปลงได้หลาย เพราะความสามารถของสมองก็คือตัวบ่งชี้สติปัญญาของแต่ละบุคคลนั่นเอง

ทักษะหลักๆ 3 ประการของสมองก็คือความสามารถในการจำ การเรียนรู้ และการใช้ความคิดสร้างสรรค์ถ้าบุคคลใดสามารถมีความจำที่ดี สามารถเรียนรู้ได้ดีและเป็นคนที่มีความคิดสร้างสรรค์ด้วย อย่างนี้ก็ถือว่าเป็นคนที่มีสติปัญญาชาญฉลาดด้วย เพราะมันสมองของเขามีแต่ที่ว่า "ดี" ในทักษะหลักๆ 3 ประการนั้น เราจะรู้ได้อย่างไรว่าความสามารถของสมองเรามีมากน้อยขนาดไหน

## 1. ความสามารถในการจำ

สมองของเรามีวิธีจำอยู่ 2 ระดับ คือการจำระยะสั้นและระยะยาว ความจำระยะสั้นคือ ความจำในเรื่องพื้นฐานประจำวัน เช่นต้องจำได้ว่าจะต้องทำอะไรบ้างในวันนี้ หรือหมายเลขรหัส ATM ของส่วนตัวความจำระยะยาวคือความจำที่มีไขแต่ตั้งใจจะท่องจำที่สามารถจำได้ แต่เป็นเรื่องที่ต้องฝึกฝน เพราะความจำระยะยาวจะเป็นเรื่องต่างๆ ที่มีขีดจำกัด

## 2. ความสามารถในการเรียนรู้

ถ้าคน 2 คนได้เรียนรู้ในเรื่องใดเรื่องหนึ่งเหมือนกัน แต่คนที่มีศักยภาพทางสมองดีกว่า ก็จะสามารถนำความรู้ที่ไปวิเคราะห์หรือนำไปเป็นข้ออ้างอิงใช้ให้เกิดประโยชน์ต่อไปได้ มีไขแต่รู้ไว้อย่างเดียวแต่ไม่มีทางจัดการกับความรู้ที่นั้นๆ ให้เหมาะสมแต่ละโอกาสด้วย

## 3. ความคิดเชิงริเริ่มสร้างสรรค์

ยังมีคนอีกไม่น้อยที่คิดว่าความคิดความคิดในเชิงสร้างสรรค์ เป็นเรื่องตรงพรสวรรค์ แต่ความเป็นจริงแล้วสิ่งที่เราสามารถพัฒนาและสรรค์ให้เกิดขึ้นได้ เราเพราะว่าทุกคนเกิดมาพร้อมกับศักยภาพในความคิดอะไรต่างๆ ใหม่ๆ อยู่แล้ว แต่ว่าบางคนไม่ได้ตั้งมาใช้จึงไม่มีความมั่นใจในตัวเองว่าจะมีความคิดในเชิงนี้หรือไม่

ที่มา : ตำราอาหารสมอง <http://www.krabork.com>

# .....อาชีพอิสระ.....

## เยลลี่ฝรั่ง

เงินลงทุน ประมาณ 5,000 บาท

- |                        |               |     |
|------------------------|---------------|-----|
| 1. เครื่องสกัดน้ำผลไม้ | 2,000 - 3,000 | บาท |
| 2. เครื่องวัดความหวาน  | 3,500 - 4,000 | บาท |

## รายได้

300-400 บาท (96 บาท ต่อ 16 ถ้วย)

## วัสดุ/อุปกรณ์

เครื่องสกัดน้ำผลไม้ เครื่องชั่งน้ำหนัก (ขนาดเล็ก) เทอร์โมมิเตอร์วัดอุณหภูมิ เครื่องวัดความหวาน เครื่องวัดค่าความเป็นกรดเป็นด่าง pH ลุงมือ ด้วยเยลลี่

## แหล่งจำหน่ายวัสดุอุปกรณ์

ร้านขายอุปกรณ์ หรือที่วิทยากร

## ส่วนผสม

น้ำฝรั่งสด	100	กรัม
น้ำตาลทราย	250	กรัม
คาราจีแนน	7	กรัม
น้ำเปล่า	443	กรัม

## วิธีทำ

- นำฝรั่งที่แกจัด ล้างให้สะอาดแล้วล้างให้แห้ง ใช้มีดเฉาะแยกเมล็ด และเนื้อออกจากกัน นำเนื้อฝรั่งเข้าเครื่องสกัดน้ำผลไม้ หรือเครื่องแยกกากจะได้น้ำฝรั่งส่วนๆ
- วัดปริมาณสารละลายทั้งหมดในน้ำฝรั่ง 7% ด้วยเครื่องวัด Refractometer (วัดปริมาณของแข็งที่ละลาย) แล้ววัดค่า pH ให้ได้ 3.13 โดยเติมกรดมะนาว 10 กรัมต่อน้ำฝรั่ง 1 กิโลกรัม

## การผสมเยลลี่

ชั่งน้ำตาลทรายและคาราจีแนน ปริมาณตามสูตร แล้วผสมคลุกเคล้าให้เข้ากัน ชั่งน้ำเปล่าให้ได้น้ำหนักตามสูตร นำไปตั้งไฟพออุ่น แล้วค่อยเทส่วนผสมของน้ำตาลทรายกับคาราจีแนนไปที่ละน้อยพร้อมกับคนไปเรื่อย จะละลายเข้ากับน้ำจนหมด โดยนำน้ำฝรั่งที่เตรียมไว้เทลงไปในน้ำเชื่อมจนหมด ต้มด้วยอุณหภูมิ 85 องศาเซลเซียส นาน 3 นาที แล้วยกลงเตาใส่ถ้วยที่ทำความสะอาดเรียบร้อยแล้ว ปิดฝาติดสติ๊กเกอร์เก็บแช่เย็นพร้อมจำหน่าย

## ข้อแนะนำ

ภาชนะที่ใช้ผลิตควรเป็นสแตนเลส และควรใส่ถุงมือในระหว่างการผลิตเยลลี่ที่ดีต้องมีความใสเป็นประกาย ยืดหยุ่นไม่แข็งกระด้างเหมือนวุ้น และไม่มีเนื้อฝรั่งเจือปน

## ติดต่อขอรายละเอียดเพิ่มเติม

กลุ่มงานวิเคราะห์วิจัยการแปรรูปผลผลิตฯ กองเกษตรเคมี กรมวิชาการเกษตรกระทรวงเกษตรและสหกรณ์ โทร. (02) 579-0159 ต่อ 114

ที่มา : กรมการจัดหางาน กระทรวงแรงงาน